社長 尹梅伯
編輯 方竹筠
印刷 何滌非

婦女新都會

WOMAN WORLD

經中華郵政登記認爲第一類新聞紙類

天津特別市公署新聞事業管理所許可試辦

每份一張售洋六分 〔第二十期〕 中華民國二十八年九月十六日 〔星期六〕 〔第一版〕 借電話三零五八九號

留在記憶裡的

翟君聖作 士朱插圖

那邊，音樂台在雪茄與威士忌的霧里漂着活潑地、熱情地、「夏威夷之歌」的曲子，悠長的旋律刺激着每一個人，池子裏，若干人幽靈似的，滑過來又滑過去。

『坐了你的台子是幸福的，因爲你有一副男性的臉子，一對誘人的眼珠子和一個溫柔的笑，多麼可愛的年輕的孩子哪！』

還沒等我開口，她又噴溢着荷蘭水沫的話。

『可是我更愛讀你的文章呢，和你的臉，眼珠子，笑一樣地活潑熱情的文章，老代着那麼點憂鬱的氣息。』

一張高傲的臉，一對精靈的眼珠子和一雙長睫毛，（圖一）白鑽石排成的，像兩片葉子生在一起似的耳墜子，把這些放在一對高闊的背膀上，眞是一個西班牙風的女人哪！

兩星期前一個茶舞會上，碰到了她，就開始愛了她那被人遺忘的憂鬱味的孩子氣！和一個愛好藝術的性情。因爲她就是我每天立在牆上的那隻灰色的影子哪！

『爲什麼老愛擦 Tangee 呢？我叫你 Tangee 姑娘好麼？』

『因爲我愛牠那點淡紅呵！可是，你爲什麼叫我 Tangee 呢？Tangee 是血的象徵哪！』

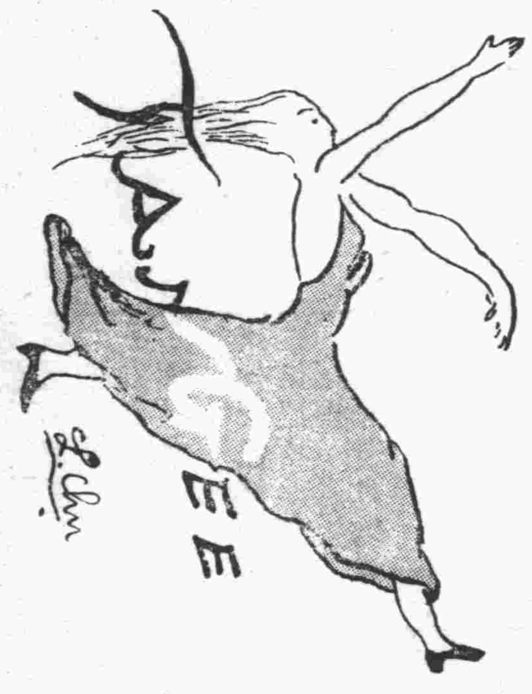

（圖一）

華爾茲迂緩的旋律在琴弦上笑着，我想在最適宜談話的舞步裏建築着我們友誼的牆。

『上星期六給你讀的少年維特之煩惱讀過幾頁了？』

『才讀過卅多頁呢，你想，那些時間是屬于我的，把夜的十個鐘點生活在爵士風里，白天，上午是屬于夢的，只有短短的八小時，吃早午飯、休息、讀點書，每天，就這麼機械的活下去，我眞疲倦了，再這麼生活幾個月就成了沒靈魂的人了哪！』那麼憂鬱地，顫動地嘆息了口氣。

我的一對憂鬱的眼珠子望着她，但是曲子的悠長的尾巴給打斷了我要說的話。

離開貼在我襯衫的臉，拖着疲倦的腳步和他回到台子前，我這麼地說：

『在還沒叫生活壓扁之前，你需要逃脫浸在糜爛里的生活呵！』

她那麼地在吉士牌淡淡地煙霧裏苦笑了下。

虞眉琳女士

北京同生美術攝影部贈

幾堆冰山遮住了半個圓圓的大月亮，冰山是白的，透明的，大月亮是銀的，放射着灰色的光，音樂台那邊交錯着許多暗藍的牟紅管，那兒白的酒櫃左角蹲着一隻黑色的小企鵞，抬着頭，張着嘴，一個小紅點在眼珠子那兒那麼流動，北冰洋的背景，夏的色調。一個領隊的俄國樂師把一雙朦朧的眼珠子瞪着梵亞鈴的第二弦的A調，拉着疲倦的曲子，男人們的領帶也疲倦了，斜在左邊，女人的長耳墜像一雙朦朧的小麻雀，也一搖一搖的，每個人的腳步都變了二條口香糖，急促的大鼓已刺激不了神精末稍麻卑的人們啦。

燈光白了之後又藍了，小銅鈸嗆的一聲，音樂台又放送着最末的一支曲，華格納的「龍恩格林」管弦的合奏。

『就要走了嗎？』她那麼問了我一聲。

『親愛的！下星期六再見吧！』

『再有七天才能見面呵！』那麼地說完了，把手按了按嘴抛過來一個甜吻。

經理的大肚子元的像背景上的冰山旁的大月亮，站在門口旁和每個人道：『晚安』。

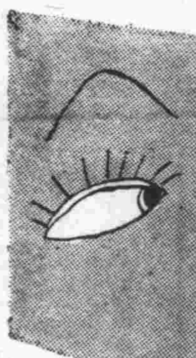

（圖二）

踏着「龍恩格林」的尾巴，把 Tangee 給我的半支吉士牌抛在街心，讓夜風捲到黑暗裏，叫了一部街車，在車窗里看着星子那麼似的燈光和黑暗中建築物往後倒下去。

在校門口，也有着許多人被汽車吐出來。

時間的輪子轉動着，又轉到了禮拜一，把許多和戀人迴旋在爵士風，夜總會、遊藝場、回力球軸子上的同學轉回到常軌。

第一堂的紀念週教務長報告了大家：『本校定下星期一開始考試，希望諸同學在這個星期里預備預備！至于詳細情形由各系主任通知諸位。』

下了課，在圖書館翻着文學史、修辭學、音韻學、近代文學思潮……找着一冊冊的參考書一面又抄着筆記。

（圖三）

心臟隨着每一頁書跳動着，腦神精吸收着詞派之變遷，詩派之變遷，明代文學之特點，清代文學之代表……。

考試的前奏曲是幽默的調子呵！那天，我坐在圖書館窗子傍一張椅子上翻着十九世紀文學變遷那一篇，蜜絲黃問我！『朗曼先生在十九號宿舍了嗎？』因爲我住十九號宿舍。

『什麼？十九世紀的浪漫主義運動在那一卷？我還沒有翻出來哪！』

蜜史黃笑着跑了，到門口讓開啦：『你們看朗曼生了神精病啦！』

一天天，一天天，把一切都放在書本子上，在飯廳里也默記着年代、變遷、派別、史、學、簡直把 Tangee 給忘掉啦！

布穀鳥在校園里叫着，夏在每個角落里滋長着，女同學們代表了夏，把襪子脫掉，穿上涼鞋，披上了喬琪紗，三個星期後，考完了書，還沒有把書籍安排好，便想起 Tangee 來了，就在那天晚上我又踏進夏威夷的旋律里了，可是，把眼光投到每個角落里也不見了她，我奇怪着已經快午夜了，她還沒有來麼？一個並不十分陌生的舞女走過來，遞給我一隻條，而且說：『這是她臨走時交給我轉給你的。』說完了話就跑到人羣裏不見了：我用了收縮的心臟，看了那隻條：

「年輕的孩子：我走了，在最近的未來我們是不會碰到的，我知道，在這世界上也只有你一個人還記着我。』Tangee

「夏威夷之歌」的悠長的旋律和每次一樣地漂盪着，然而却少了一個憂鬱味的孩子？自個兒用着二分鐘一百步的速度跑回了學校。

永遠地，忘不了一個在爵士樂中消費青春的憂鬱的孩子！每天爲她禱告上帝庇護祝福他！

（圖四）

髮館 美 請來一試 電 八〇 車道號

髮館 電燙 水燙 最新髮樣 車道 八號

明 髮館 名師名技 有口皆碑 樓下

分行 威海衛、濟南、山海關、開封、唐山、徐州、太原、新鄉、運城、龍口、海州、

銀行 分行 漢口、大連、青島、南京、陳州、哈爾濱、廣東、

出租保險箱 只收押金不收租費 行址……法租界中街 電話……三四四三九

女職員

▲為什麼是花瓶？
▲須重視公務責任

章飛

無論是機關或團體的女職員，時常是被人喊做「花瓶」的，這不僅中國如此，即在歐美，也是一樣。我們時常看見外國的漫畫，女職員去見經理，說：「我當過好些回書記了，體重才一百二十磅，你若不信，請抱抱試試。」還有，經理在按鈴叫女書記，她去到經理室門外：先打開粉盒，撲好了粉再進去。

還有，一家大百貨公司，所有男夥計管理的櫃台，冷清的連一個人毛都沒有，但女夥計面前却人山人海擁擠不動。這些，都在表示着女職員是有花瓶的意味。至少，對於女職員帶了三分悔辱性。歐美是先進，國家職業婦女比中國也不知多了多少，然而，到現在還沒有免除花瓶之譏，還是在做着人們開玩笑的對象，那麼，中國的女職員受人家的輕視，似乎也就沒什麼可說的了。

光撇去歐美不說，專以中國而言，女職員被人輕視的原因，也不止一椿，大約是：——

（一）時代的關係：歐風東漸，不過才幾十年，婦女之能逃出了繡房，而到社會上去謀求職業，歷史更是短促的可憐，在這兩個大潮流交替的時候，對於女職員，自然要用奇異的眼光去看的。尤其是重男輕女的思想，總盤據在一般人的腦筋裏，以為女的還能幹的出什麼大事來？於是更把女職員看不起了。（未完）

泳　方攝

朱敏小姐（左）　美贈

落花

張振中

連朝急雨，
一夜狂風，

花，
從她的手，
傳到我的手中。
她的頭低垂，
她的面頰泛上淺紅。
我想：……
我又那敢摧毀她的聖靈！
宇宙不停的在動，
轉瞬已過了四年的光陰；
我如今已然頹放，
她也已不是昔日的聖靈，
那裏尋昔日的她和我！
那裏尋那昔日的心

北京名閨張悌孝小姐（右）　雨贈

滿地吹落的槐花，
又儼似冬雪初融；
沿着山道走去，
我的心——
是誰在牽動？

難忘四年前，
一個落花時辰；
也是殘花滿地，
也是窄窄的小徑，
忘不了同行的人，
忘不了那時的心情，
仍記着那淡紅的殘情！
更不會再有——
四年前的天真。
却不知為什麼，
看見今日的槐花，
又重懷念舊日的心情；
那落花，
那小徑，
早泯滅了，
我和她往時的腳踪。

雙珠

長篇小說・陳慎言作

徐長民太太，一日忙着料理家務，由早上八點鐘親到菜市場買菜，一直到晚上電燈下督着小兒女溫習功課，一天到晚，沒有一刻不操心。她原是一個很健康的身體，為了兒女家務，所累，變成一個很衰弱婦人，尤其是最近兩年來，使她格外心神不安，便是長民遠在南方，每月僅僅只寄來一封信，信上只寥寥數語，很冷淡的。有許多事寫信和他商量，長民總是不答覆，徐太太為了這一點，不免會疑心到長民在南方別有外遇，寫了許多信，託親戚朋友打聽，總沒有一人能給她安慰的答覆！

這天一早上，徐太太剛由外面購物回來，見桌上放着長民由香港寄來的信，好似得了寶貝一般，把買來東西，向棹上一擱，急把那封信拆開一看，信紙上仍是用藍墨水很潦草寫着：「溫卿吾愛，上月杪寄回一函，內附滙票三百元，度已收到，本日再由滙豐銀行，滙回三百元，收到即覆，汝近體都好？兒女都好？長白。」徐太太看了這一封長不及五十字的信，不由又呆住，一手拿着信，一手拿着那張滙豐銀行的滙票，只是出神，心裏不住轉念長民每次來信，總是這幾句話，好似刻板文章，他就是公忙，也不至連寫一封家信工夫都沒有，其中一定別有緣故。正在想着，忽聽外很輕脆的喊一聲「媽」？一陣細碎皮鞋的聲響，門簾一動，她的大女兒洛珠走了進來，一看徐太太手中拿着信和滙票，早笑道：「父親又來錢了，我今天學校放假，到銀行去取去。」徐太太縐一縐眉頭道：「你們真是不懂事，見了爸爸寄錢，就這麼喜歡，你都不想一想這錢是來的容易嗎」？洛珠給她母親一說，立時怔住，徐太太又嘆一口氣，道：「你看你父親的來信，每次總是這幾句話，多一句話也不肯寫，不能不叫我傷心」！說着，眼眶早紅起來。（未完）

你如何對待女人

寫給先生們　（美）（譯）（續）

6.在一個有酒的宴會中，你是否藉着喝多了酒，就和坐在你身旁的女客表示親匿的態度呢？

7.在一個宴會中，你是否總和男子們說話，而不去和女主人周旋周旋呢？

8.你是否常對你的朋友們說你太太是一個醋勁很大的女人，而吃得兇來照哪？

9.你是否常說這句話：「簡直是女人才幹的事」？

10.當你請你的上司吃飯的時候，在太太的面前，你是否有偈促不安的神氣？

以上的問題，如果你完全回答說：「不」，那麼你一定是女人們所喜歡的人物。假若你回答「不」只有十分之七的話，你也可以算得是一位漂亮的人物。但是你的回答只有一半，或還不到一半的話，或料想是不會有女人喜歡接近你的，除非是你碰運氣，那女人只注意你的頭髮是否美麗，而不顧其他。

小統計

子牙河圍堤潰決、天津全市被洗

震旦

特一區福州路水深一丈，勤藝里水已進至二樓。

馬廠道，六十六號路，三十五，三十七、三二十一。等路水深三尺餘。

黃家花園，水深六尺餘，人可沒頂。全家浸水者，比比皆是。

糯子河裏，耀華里一帶，水勢最深約丈許。十九號路，水入二樓，法界水深且臭，廿四號路一帶，房屋將全塌。章莊大橋一帶已水深五尺餘。

北辰飯店聚人約一千餘人，食糧成嚴重問題。所謂小巴黎一帶情形厥為最慘，水深約八尺餘。其臭無比。

海光寺一帶水勢極深，浮屍，屢屢，令人可怖。至南開一帶，深餘八尺，房倒屋塌，泥十房俱到。城裏亦有水約尺餘，河東東天仙前雨水積水約三尺。此次存勢之大，空前絕後。津市損失之浩大。無與倫比。能見大陸者僅官銀號，河東一帶，義界，特三區。其餘盡為澤國。日界內，水約六尺餘。

船價近日已低落，不似以前之貴。食糧更貴，洋燭一元一包。唯尚缺貨。災區哀藜比比皆是。英馬廠大看台上餓災民約三千，令人慘不忍覩。

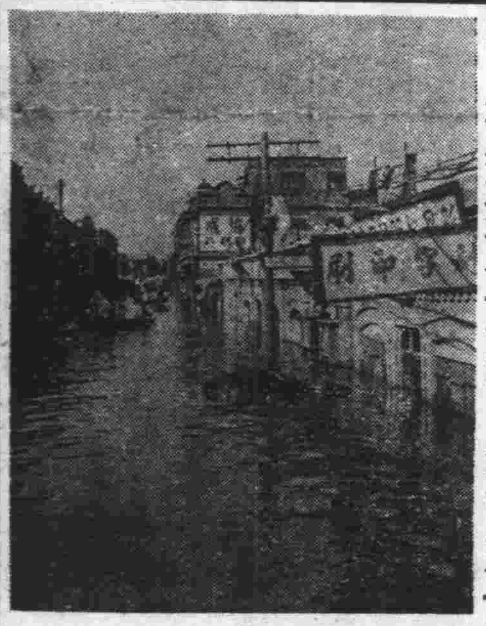
河北街市成渠　雨

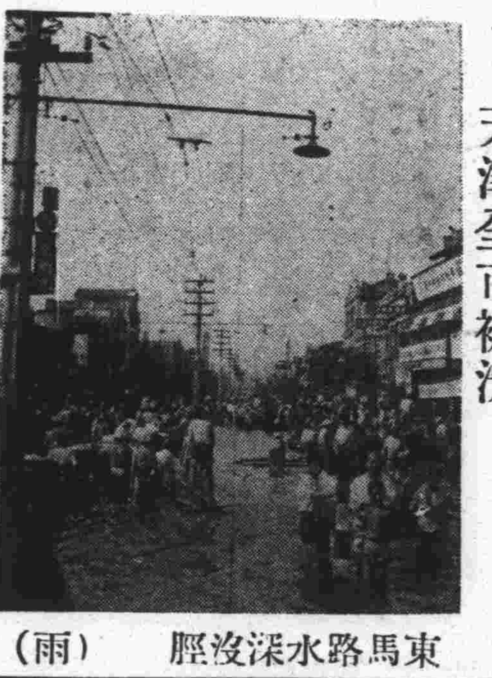
東馬路水深沒脛　（雨）

天津中國汽車公司

經理 歐浦牌及寶塔克牌汽車

▶樣式新奇　裝璜富麗◀
▶車身堅固　定價克己◀
▶馬力充足　歡迎參觀◀

寶塔克牌四門五座轎車

英租界二十二號路 ◇ 電話 三三二八七 三三七二四 號

如預防痢疾霍亂傷寒諸時疫請用

法國巴黎生物化學廠之藥丸
服之即可避免不必注射

經售處中街藥房
天津法中街八十六號

璧得洋行

▲買賣鑽石翡翠
▲金銀首飾
▲鑽石手錶
▲兼辦抵押放欵

天津英租界中街二六二號
北京代理店東交民巷克臧洋行

藝術照像放大著名
東城

攝影家
明
精美光線
東安

中國
每月一冊
中國文藝是：網羅全國作家於一書
全國各書

VY
WATCHMAKER
Tel: 44 E.
oria Rd.
利
王府井大

ECTION
OMEGA
LONGINES
NES
AND
WATCHES
E. C.
OS

本報青島分銷處
為便利青島讀者起見特約

由旦角談到男人的面具！

銀朱

無論怎樣努力研究唱且角的女人，總敵不過男人唱且角唱的紅，這原因少數是因爲女伶無堅強的意志，不肯努力深造，但大多數是因爲女人對于表情和面孔的變化，遠不如男人，男人對于喜怒哀樂的觸覺都特別靈敏，面孔的表情具有天賦的本能，所以男人表情最容易，最動人。

他們表情時的假面具太多了，同要猴的猴子的面具那麼多，一會兒就一變，簡直不易捉摸，普通俗語「知人知面不知心」就是這個說法吧？

坤伶綠染香便裝像（雨贈）

聖林零訊

安蘇珊將爲珍哈露第二
▲米高梅有此計劃

米高梅現在打算把安蘇珊造成像，已故的珍哈露，那樣的人材，眞的，你在銀幕看到的安蘇瑟，她那熱的表情，（一）天涯情侶一是就一個很好的例子。）眞比華納的安莎麗鄧，還要妖媚的多呢。因此米高梅，決定預備把當初給珍哈露要演的劇本，改讓安蘇珊完成了。（冰）

影星駕遊艇
▲意外的受傷 ▲希迪拉瑪等三人

不文之蘇，好萊塢明星都因駕游艇，而遭受意外的輕傷。像希迪拉瑪乘着他丈夫金瑪奇，（廿世紀福克斯監製者）的游艇，不愼把脊骨扭傷，以致步履艱難。佛蘭駕着自己的游艇，碰傷一二條筋骨。愛洛弗林也把膝蓋碰傷。（冰）

老密斯信箱（十一）

王珩君：世界文明的結果，是使人們虛僞、作假，不這樣便不算有禮貌，女人的矜持與男人的自尊，才使你感覺到苦惱，心裏好早就愛上她了，口裏可是不肯說出來，是不是？你的那位朋友，既是爲了你的婚姻，才給你介紹女友，那麼還請他給你幫一點忙，你自己先考慮一下，把你所要說的話，計劃的辦法，詳細的寫成一封信，最好不要把愛字寫在上面，請你的朋友轉交給她，大概這樣總不致礎釘子，如果她回答你了，你再寫信約她出來玩，那麼幾次之後，便可以由筆談作到口談了。

不過這只是交朋友，論到爲婚姻談戀愛，那可該大加審愼，在未談到愛之先，先應該把自己研究一下；自己的家世環境，教育程序，牌氣性情，現在的職業，將來的志願，等等的都要想到，自己不必欺騙自己，別好高，別鶩遠，詳細的估計完了下一個定義，然後再循着這個定義尋找你的對方，是否合於你的環境，或近於你的性情，同時智識嗜好志願等項是否相符，如果依照你的理智評斷，大致不差，才可以作愛的追求，這樣謹愼從事，才不致有後悔先前認識不足或遺憾終身的情形發生。要知道結婚是關係着個人的一生幸福，不能隨便草率，更不能因爲一時的關心便引爲知己同情。

你的羞愧無勇氣，正是你估計自己的機會，現代的青年們，好多都是不先思量自己，便目然的向女子求愛，所謂不度德量力，那有不礎一鼻子灰的。可是如果你巳竟考慮過，她和你的環境倘無大相反對的地方，那你就該表示出你這男子漢的勇氣來，向她追求罷！

老密斯答

水深火熱中之 水災籌賑遊藝會
□本報主辦

本年津市，洪水爲患，民衆傷亡之慘，財產損失之重，六十年來所僅有，哀鴻嗷嗷，慘不忍睹，幸賴當局多方救濟，各地善士推食解衣，聊拯眉急於一時，敝社添側津沽，曷敢後人，特呈准京當局，於本月廿六日，假北京飯店舉行慈善夜一日，票價所得，掃較捐賑雖杯水無濟車薪，敢隨諸之後，聊蟲人類天識耳。本報辦事處設於米市大街青年會，廣徵捐款、獎品、伏祈各界人士，共襄是舉，匪且本報全人之幸，亦爲萬千災黎所至盛者也。

▲秩序表▼

地址：北京飯店。

日期：九月廿六日星期二。

時間：晚九時十五分。

節目：（一）前奏曲，（二）瑪麗小姐獨唱，（三）話劇，（四）林琳，張其萊小姐舞術，（五）呂寶芬小姐舞劍，（六）張婉華等六女士合唱，（七）吳敏潔女士梅龍鎮，（八）蝴蝶舞，（九）紈扇舞，（十）搖獎，（十一）來賓舞，（十二）月落鐘聲，餘興散會。

門票彩券：青年會代售——先期定座：北京飯店。

○黑白影片不能持久
▲有色片非人人可拍
▲黛瑞西最宜彩色煊染

記得有聲片出來的時候，反對最烈的要算是賈波林了，但是他究竟不能戰勝科學，在他主演的「摩登時代」一片裏，雖然名爲無聲，可是最後一幕他也開口唱歌了。五年以後的現在，他又主演「獨裁者」一片，這部影片將完全有聲了。但是現在人們所討論的，又由有聲與無聲轉到有色與無色了。自從五彩片「浮華世界」成功以後，各影片公司每年要有數部五彩片問世，如「樂園思凡」，「影星浮沈錄」，「松嶺恩仇記」，「芙蓉仙子」，「雷夢娜」，「戀之火」，「小公主」等都是極成功的五彩片。所以電影界人的斷定，五年以後黑白影片，將要如無聲片一檬的壽終正寢了。

無聲片轉到有聲片以後，許多影星，因爲金口難開，而被刷掉了，如克拉寶，珂琳摩爾，法雷爾等，他們在影片裏從此失去寵位了。這一個有色無色的變化，也同樣的要刷去許多面色無光的角色，他們在今日影壇上都是紅極一時的。女星中如宋雅海妮、愛麗絲費、瓊白郎黛、茜蒙茜蒙、沙麗澄波。男星如泰命鮑華，他們都因爲面部不適於色彩的煊染，而達於一落千丈的地位，亦末可知。能够因爲色彩影片的拍演，而更紅的，可以是却爾斯鮑爾和瑪琳黛瑞茜了，他倆在「樂園思凡」的演出，可以說是五彩片的最成功者了。此外男星如克拉克嘉柏爾、羅柏泰勒、亭利方達、梅文烏格拉斯、埃洛希蘭等，女星如卡洛郎白、嘉寶、惱瑪希拉、安妮泰露意絲、奧立芙哈芙蘭、凱佛蘭茜，等都能够成爲銀壇驕子，聲名更上一層子。（瑰）

影星藍虹（雨贈）

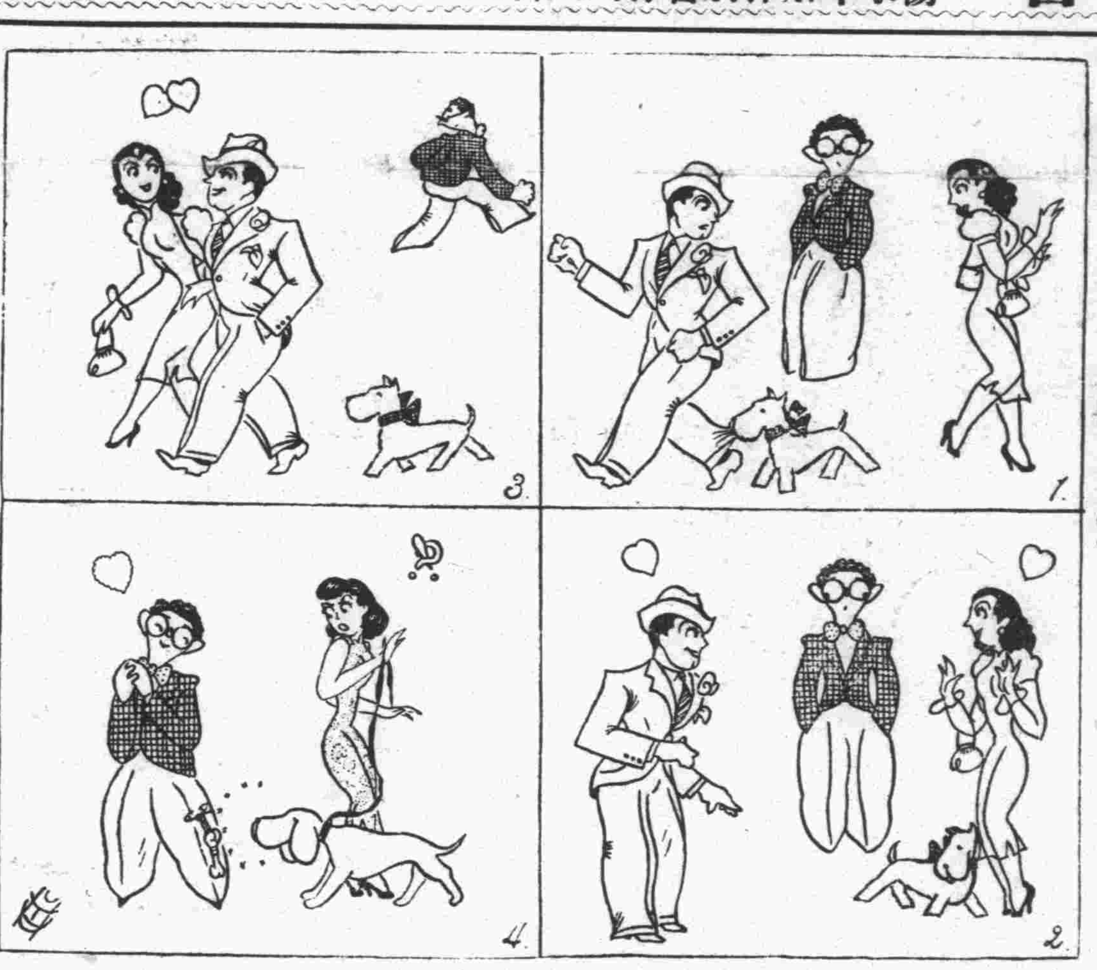

想入非非　胡塗作

○李察格林
△傷腿

李察格林前曾一度把腿捧傷，因此佳在醫院療治不少日子，現在雖然恢復工作，但那隻傷腿須用鐵護擋保護，完全好了，還要相當時日呢。（冰）

GARAGE L. MINA
米那汽車公司
出租新式客車
經理二十四座大汽車
載重汽車及一九三九
六鋼小型司徒拜克
◀東長安街五號▶
電話東局三三一一

得利夫洋行
王府井大街九八號
電話東局一四七一
新式懷錶手錶
華貴訂婚戒指
鑽石金銀器皿
婦女裝飾用品
R. DREYFUS

永利公司
提倡女子運動
最好騎自行車
可以鍛練身體
又能消夏乘涼
本公司新由歐美各國購到大批最新式女自行車價目低廉構造堅固車身輕便售出之車永遠保修
天津法租界二號路八十三號
電話四〇二八七號

中央電影院
現正開演
探險名家伊立沃氏無上偉構
獸國歷險記
珂林泰普萊　琪恩李葛【合演】
星期日起演
妙曲新歌
珍德葛蘭黛　芬妮白露絲
領銜美女百餘名（合演）
特別加演
優美五彩珍貴短片

眞光電影院
星期五起演星期三止
環球公司新巨片
平克羅斯貝　瓊白朗黛兒【合演】
歌樂巨片
鴛夢初圓
趣盡艷絕　熱透妙極

芮克電影院
本星期六起演每天三場四點六點半十點一刻
新環球新出品驚險緊張硬性奮門巨片
硬派大明星
麥克倫
◀傑作▶
莽漢末路
△拳頭有眼玉成小情侶，
△父子無親氣壞老英雄。

專門技師免費冲洗
大街
明　美術攝影　◁場
紹　藝　現已出版
包括各種雜誌之精華　華北近代罕有之鉅著　有代售
M.
JEWELL
Peking
Tientsin
行
四十四東
LARGE
CYMA
MOVADO
WRIST
POCKET
1939
RAK
獨家經理
就近接洽可也
本報發行部啓

斷片的回憶

綺 【三】

人生本是兩個階段，在其間分佈着一串串不相同的轉變，貞也就在那轉變裏，放下童年的幸運，又負上了中年的重荷——有了愛人，有了對像，或爲人妻！我答覆這喜訊說：「遙遠的祝福妳們倆人幸運，並且希望在人生旅途上，互相的輔助前進，以期得到更偉大的前程 我不能親身前來慶賀，擾這杯喜酒。」

——這是第二件：——意氣相投的朋友，受到同樣甘苦，共處一種環境，極爲珍貴，而事實却不能，——藤君告訴我，不久要往蒙古考查爲期三年，行前預備回藉省視父母，屆時當可來京會晤。

天性的愛，原無國別之分，涉身其境，生離却比死別加倍難捨，不是政見的不同，更沒有存貯屈辱與仇視的心情，天下父母愛獲自己兒女，也愛了別人兒女，別人兒女的父母也愛了自己的兒女，以誠推誠，以愛推愛，所以世界上兒女與兒女，父母與父母，兒女與父母，永久牽擊在一起，這就是所謂的「人類之愛」。

三月之游，就是我和藤君最後的同處了！我想信，每到紅葉遍山的時節，回顧東望晴空，永遠隱隱遺留着那家族的歡聚憧憬！好景不常，兀自提心弔胆，果然至終捱不過年光，到了起程期，那日；碼頭上萬人集聚，幾個團體人員，紛紛抄巾中，看親友與酒鞠躬相送，爲之黯然神傷！是年年終，才得一信，說：「蒙古地方，本是沙漠邊塞之區，雖然近年公路漸闢，一切較爲便利，總是荒僻之區，不如國都所在文化構通，來此以後，不服水土，加以人地兩生，

（未完）

畫梁換燕記

【二十】 劉雲若作

第一回 妙手寶山來摸金有術 癡心春水綯惜玉無功

在萬分無奈之中，只有希望時光過得慢些，也許可得到轉機，無奈日月雙丸，好似忽然玩起接力競走，一幌就是一天，眨眨眼，喜期將到，在前數日便搭棚懸綵，大肆舖張，在她父母是不惜金錢，只求女兒歡喜，以轉其執拗之心，那知更惹玉櫻氣苦，喜期的前一天，玉櫻校中上午行畢業式，下午是在校同學的迳別會，玉櫻因怕見家中熱鬧情形，很早的便出了門，在學校中昏昏沉沉，好似一直在夢中度過，而且畢業式有她的答詞，迳別會有她的演說，她也不知怎樣上的台，怎樣說的話，等到下午會散之後，惘惘出了校門，猛一回顧，想到從此和學校永別，方覺悽然欲淚，走在路上又想這一回家，和這條每日行走的道路，也斷絕了，那道小橋，那道小橋上的意中人，也從此咫尺天涯，渺無見期，倘然以後他再回到橋上，就是望穿雙眼，也見不着我了，可憐我們倆并未通過一語，彼此尙不知姓名，此際我回顧蒼茫，不知向那裏尋他，他日後也一樣的白費萬種相思，不知向那裏尋我，只恨老天弄人，我們既沒緣分，何必敎我們遇見，既敎我們遇見，怎又給造成這等慘果，更可恨這個他，既爲我下了多日苦心，怎覓在這緊要關頭，忽然避聞不見，我若爲你死了，你還不知道造了大孽，更莫說知我的情了。

（未完）

本刊價目　每期六分　每月四角八分　半年二元八角　全年五元五角　郵費在內

社址　天津特別一區福州路廿六號　北京臨時通訊　西長安街大官欄柵馬司甲十三號

GRAND HOTEL DE PEKIN
北京飯店
EVERY NIGHT
DANCING AFTER DINNER
LOPE'S SWING BAND
每晚跳舞　鹿皮樂隊

前美國支加哥大學醫學院助教
前北京協和醫學院主任教授
北京清源醫院院長
天津清源醫院院長
德國美國醫學博士
吳清源
肺癆治療專門醫師
愛克斯光檢查由五元至十五元
院址英租界二十四號路清源醫院（前英國老醫院舊址）設置最新式x光機及電療器械診斷治療各科疾病
本院手續簡便病室寬闊清潔最宜修養取費從廉 院中備設歡迎參觀
▲電話三局零九八八 三一三零

王府井大街 中原公司應時新貨
西莊膠裏雨衣每件九元
標準布硬領襯衫每件二元三角五
標準布新式睡衣每套五元五角
夾絲雙底女長襪二雙一元三角五
夾絲通花女長襪每雙一元五角
提花短統男襪三雙九角五
帆布書包每只八角五
兒童背書包每只三元六角
保用中原牌自來水筆每支四元
派克、華特氏、愛寫牌、喜福、各種名廠水筆欵式俱全
繪圖儀器、計算尺、各種學校用品齊備
新到大幫最新式自動對光鏡箱價格特別低廉
各種球類運動用品應有盡有
中童膠裏雨衣每件八元五角
提花府綢硬領襯衫每件五元五角
新花雙毛浴衣每件五元
夾絲雙底女中統襪三雙一元
眞絲女長襪每雙一元二角五
蔴紗短統男線襪三雙一元〇五
防雨書包每只七角五
軟皮活頁筆記本八角五

能爲其子女謀永遠之幸福者方是眞愛其子女！
大中銀行 辦理 兒童活期定期存欵
樹立兒童將來永遠幸福之基礎
優待 定期自十元起 存取便利
辦法 活期自一元起 利息優厚
兒童禮品 兒童存欵單精雅吉祥用爲兒童彌月過歲等日期之賀儀以及普通之禮品高尙適宜
行址東交民巷西口　東城辦事處：王府井大街　西城辦事處：西單北大街

首創第一
四季女衣料大王
諸位；你覺得現在尋找物美價廉女衣料困難嗎？現在解決了本行新由西洋運到大宗四季女衣料各種最新奇異夾金線絲紗印花絲紗就是夏天不易選購毛呢秋料亦已到齊了定價格外克己請各位勿失良機是幸
力古洋行印度綢緞莊啓
開設北京王府井大街一三五號

德盛洋行　天津分此
秋季呢絨綢緞到齊
承做西服男女大衣
營業時間　上午十點開始下午九點停止　星期上午休息下午二點照常
地址 ▲北池子南口電話東局六三三三號
天津▲店址 海大道

丙子牛乳
▲用甲等巴氏消毒純潔衛生
▲含維他命最豐富補體健神
每日晨起如飲丙子牛乳一杯身心健適
鼓樓西大街新開路景爾胡同七號
電話東局二二八〇號

夏令請客最好是吃 濟南館 新月食堂
地址 法租界綠牌電車道　電話 三局 三七八八

Soir de Paris
巴黎之夜
香水　頭水　撲粉　牙膏
BOURJOIS
法國蒲喬廠精製
各大商店均有代售

南京…　美國新到　法租界電話
世界　技藝精巧　法租界電話
大理　各種電燙　法租
中國聯合準備銀行
金　資本七千萬元　實收三千六百七十萬元
天津　新華信託